FONDS CANADIEN PETITE CAPITALISATION IG BEUTEL GOODMAN

Rapport annuel de la direction sur le rendement du Fonds

Pour l'exercice clos le 31 mars 2025

Le présent rapport annuel de la direction sur le rendement du Fonds renferme des faits saillants financiers, mais ne contient pas les états financiers annuels complets du fonds d'investissement. Vous pouvez obtenir un exemplaire des états financiers annuels gratuitement en téléphonant au 1-800-661-4578 (au Québec) ou au 1-888-746-6344 (ailleurs au Canada), en nous écrivant au 2001, boulevard Robert-Bourassa, bureau 2000, Montréal (Québec) H3A 2A6 ou, si vous habitez à l'extérieur du Québec, au 447, avenue Portage, Winnipeg (Manitoba) R3B 3H5, ou en visitant le site Web de SEDAR+ à www.sedarplus.ca.

Les porteurs de titres peuvent également communiquer avec nous de ces façons pour demander un exemplaire du rapport financier intermédiaire, des politiques et procédures de vote par procuration, du dossier de divulgation des votes par procuration ou de la présentation d'informations trimestrielles sur le portefeuille du fonds d'investissement. Pour de plus amples renseignements, veuillez vous reporter au prospectus simplifié et à l'aperçu du Fonds, lesquels peuvent aussi être obtenus gratuitement des façons décrites ci-dessus.

Pour connaître la valeur liquidative courante par titre du Fonds et obtenir des renseignements plus récents sur les événements généraux du marché, veuillez visiter notre site Web à www.ig.ca/fr.

Au Québec, les termes « conseiller » et « conseillers » désignent le « représentant » ou les « représentants ».

UN MOT SUR LES ÉNONCÉS PROSPECTIFS

Le présent rapport peut renfermer des énoncés prospectifs qui décrivent nos attentes actuelles ou nos prédictions pour l'avenir. Un énoncé prospectif est un énoncé de nature prévisionnelle qui est assujetti ou fait référence à des événements ou à des facteurs à venir, ou comprend des termes tels « prévoir », « anticiper », « avoir l'intention de », « planifier », « croire », « estimer », « préliminaire », « typique » et autres expressions similaires. De plus, ces déclarations peuvent être liées à des mesures commerciales futures, au rendement futur d'un fonds ou d'un titre ainsi qu'aux stratégies ou perspectives de placement futures. Les énoncés prospectifs sont, de par leur nature, assujettis, entre autres, à des risques, incertitudes et hypothèses qui peuvent modifier de façon importante les événements, les résultats, le rendement ou les perspectives réels qui ont été énoncés de manière expresse ou tacite dans les énoncés prospectifs. Ces risques, incertitudes et hypothèses comprennent notamment les conditions générales économiques, politiques et des marchés en Amérique du Nord et à l'échelle internationale, les taux d'intérêt et de change, la volatilité des marchés boursiers et financiers mondiaux, la concurrence commerciale, les changements technologiques, les changements sur le plan de la réglementation gouvernementale, les changements apportés aux lois et règlements en matière de valeurs mobilières, les changements au chapitre des lois fiscales, les décisions judiciaires ou réglementaires inattendues, les catastrophes, les éclosions de maladies ou les pandémies (comme la COVID-19) et la capacité du gestionnaire à attirer des employés clés ou à les conserver. La liste des risques, incertitudes et hypothèses précités n'est pas exhaustive. Nous vous invitons à soigneusement prendre en compte ces facteurs et d'autres facteurs et vous mettons en garde contre une confiance exagérée en ces énoncés prospectifs.

Tout énoncé prospectif présenté dans le présent rapport n'est valable qu'à la date du présent rapport. Le lecteur ne doit pas s'attendre à ce que ces renseignements soient mis à jour, complétés ou révisés en raison de nouveaux renseignements, de nouvelles circonstances, d'événements futurs ou autres.

© Groupe Investors Inc. 2025

MC Les marques de commerce, y compris celle d'IG Gestion de patrimoine, sont la propriété de la Société financière IGM Inc. et sont utilisées sous licence par ses filiales.

IG GESTION DE PATRIMOINE

Analyse du rendement du Fonds par la direction

Le 5 juin 2025

Cette analyse du rendement du Fonds par la direction présente les opinions de l'équipe de gestion de portefeuille sur les facteurs et les événements importants qui ont influé sur le rendement et les perspectives du Fonds au cours de l'exercice clos le 31 mars 2025 (la « période »). Si le Fonds a été établi au cours de la période, l'information fournie se rapporte à la période commençant à la date d'établissement.

Dans ce rapport, « SGIIG » et « le gestionnaire » renvoient à la Société de gestion d'investissement, I.G. Ltée, le gestionnaire du Fonds. Par ailleurs, « valeur liquidative » signifie la valeur du Fonds calculée aux fins d'opérations, laquelle est à la base de l'analyse du rendement du Fonds.

Veuillez lire la rubrique *Un mot sur les énoncés prospectifs* à la première page du présent document.

Objectif et stratégies de placement

Le Fonds vise à procurer la croissance à long terme du capital en investissant principalement dans diverses sociétés canadiennes à petite capitalisation. En général, le Fonds n'investira pas plus de 50 % de ses actifs dans des titres étrangers.

Risque

Les risques associés au Fonds demeurent les mêmes que ceux mentionnés dans le prospectus simplifié du Fonds.

Le Fonds convient aux investisseurs ayant un horizon de placement à long terme, qui cherchent une croissance du capital, qui comptent détenir le Fonds comme composante d'un portefeuille de placements diversifié et qui ont une tolérance au risque de moyenne à élevée.

Résultats d'exploitation

Rendement des placements

Le rendement de toutes les séries au cours de la période actuelle et des périodes précédentes est présenté à la rubrique *Rendement passé* du présent rapport. Le rendement varie d'une série à l'autre, principalement parce que les frais et les charges diffèrent entre les séries ou que les titres d'une série n'avaient pas été émis et n'étaient pas en circulation pendant toute la période considérée. Veuillez consulter la rubrique *Constitution du Fonds et renseignements sur les séries* du présent rapport pour prendre connaissance des divers frais de gestion et d'administration payables par chaque série. La comparaison suivante avec des indices de marché vise à aider à la compréhension du rendement du Fonds par rapport à celui de l'ensemble des marchés. Toutefois, le mandat du Fonds peut être différent de celui des indices indiqués.

Pour l'exercice clos le 31 mars 2025, les titres de série F ont inscrit un rendement de 13,8 % (après déduction des frais et charges payés par le Fonds). En comparaison, l'indice général du Fonds, soit l'indice composé S&P/TSX, et l'indice restreint du Fonds, soit l'indice des titres à petite capitalisation S&P/TSX, ont enregistré des rendements respectifs de 15,8 % et de 11,1 %. Compte tenu du mandat du Fonds, l'indice restreint a été inclus, car il permet une comparaison plus éclairante.

Les actions canadiennes ont progressé pendant la période. Toutefois, la volatilité s'est accrue au cours des trois premiers mois de 2025 en raison des menaces des États-Unis d'imposer des tarifs douaniers. L'augmentation des prix de l'or, qui ont clôturé la période à des niveaux records, a soutenu les titres liés aux mines, tandis que la baisse des taux d'intérêt a favorisé les titres bancaires. Le dollar canadien s'est affaibli par rapport au dollar américain dans la deuxième moitié de la période, la Banque du Canada ayant réduit les taux d'intérêt de façon plus marquée que la Réserve fédérale américaine. La politique plus conciliante de la Banque du Canada a été adoptée dans un contexte où l'économie canadienne était moins robuste et les propriétaires de maison plus endettés.

Au sein de l'indice composé S&P/TSX, les secteurs les plus performants ont été ceux des matériaux, des services financiers et de la technologie de l'information, tandis que ceux des soins de santé, des services de communication et des produits industriels ont été les plus faibles.

Les titres canadiens à petite capitalisation ont généralement pris du retard sur les titres à grande capitalisation. Au sein de l'indice des titres à petite capitalisation S&P/TSX, les secteurs des matériaux, de la consommation de base et des services de communication ont été les plus performants, tandis que ceux des soins de santé, de la technologie de l'information et de la consommation discrétionnaire ont été les plus faibles.

Le Fonds a été devancé par l'indice général, la surpondération du secteur des produits industriels, la surpondération et la sélection de titres du secteur de la consommation discrétionnaire et la sélection de titres des services publics ayant nui au rendement. La sélection de titres dans les secteurs des services financiers, des services de communication et de la consommation de base s'est révélée bénéfique par rapport à l'indice général.

Le Fonds a inscrit un rendement supérieur à celui de l'indice restreint, grâce à la sélection de titres des secteurs des services financiers et de la technologie de l'information, à la sous-pondération du secteur de l'énergie ainsi qu'à la sous-pondération et à la sélection de titres du secteur des soins de santé. La sous-pondération du secteur des matériaux et la surpondération du secteur des produits industriels ont entravé le rendement par rapport à l'indice restreint.

Le Fonds a réduit les placements dans le secteur des produits industriels au cours de la période, car l'une des sociétés en portefeuille a fait l'objet d'une acquisition et une autre position a été liquidée. La position de trésorerie au sein du Fonds a augmenté, car un certain nombre de placements ont été liquidés en raison d'offres publiques d'achat. Des liquidités continuent d'être déployées dans de nouvelles occasions de placement.

Actif net

Au cours de la période, l'actif net du Fonds a augmenté de 14,2 % pour s'établir à 168,0 millions de dollars. Cette variation est principalement attribuable à un revenu net de 20,2 millions de dollars (y compris tout revenu d'intérêts et/ou de dividendes) provenant du rendement des placements, après déduction des frais et charges, et à une augmentation de 0,7 million de dollars attribuable aux opérations nettes des porteurs de titres (y compris les ventes, les rachats et les distributions en espèces).

Frais et charges

Le ratio des frais de gestion (« RFG ») pour chacune des séries au cours de l'exercice clos le 31 mars 2025 a été essentiellement semblable au RFG de l'exercice clos le 31 mars 2024. Le total des charges payées varie d'une période à l'autre, principalement en raison des variations de l'actif moyen dans chacune des séries. Les RFG pour toutes les séries sont présentés à la rubrique *Faits saillants financiers* du présent rapport.

Événements récents

L'équipe de gestion de portefeuille s'attend à ce que les marchés boursiers continuent d'être touchés par l'évolution des échanges commerciaux et des tarifs douaniers aux États-Unis et à l'échelle mondiale, enjeux qui ont alimenté la volatilité boursière vers la fin de la période. Dans un tel contexte, l'équipe s'emploiera à comprendre les possibles répercussions des changements tarifaires sur les sociétés les plus susceptibles d'être touchées par ceux-ci et examinera des stratégies d'atténuation potentielles. L'équipe reste également consciente que la hausse des tarifs douaniers imposés par les États-Unis a suscité des préoccupations chez les investisseurs au sujet d'un ralentissement économique au Canada. Dans ce contexte, l'équipe veille à ce que le portefeuille du Fonds soit résilient en période d'incertitude économique, tout en le protégeant contre les possibles baisses du marché.

Autres événements

Sous réserve d'une approbation réglementaire, le 1er juillet 2025, les placeurs, Services Financiers Groupe Investors Inc. et Valeurs mobilières Groupe Investors Inc., fusionneront avec un courtier à double inscription, soit IG Gestion de patrimoine, qui exercera ses activités à titre de courtier en valeurs mobilières ayant une division spécialisée dans les fonds communs de placement.

Le 10 mai 2024, la série J FAR a été renommée série J SF.

Transactions entre parties liées

La Société de gestion d'investissement, I.G. Ltée est le gestionnaire, le fiduciaire et le conseiller en valeurs du Fonds. Le Fonds est offert par l'intermédiaire des conseillers des Services Financiers Groupe Investors Inc. et des Valeurs mobilières Groupe Investors Inc., collectivement appelés les placeurs. Le gestionnaire, le conseiller en valeurs, les placeurs et le fiduciaire sont, indirectement, des filiales entièrement détenues par la Société financière IGM Inc.

Le Fonds a payé des frais de gestion au gestionnaire et au conseiller en valeurs en contrepartie de services de gestion et de conseil en valeurs (se reporter à la rubrique *Frais de gestion*).

Le Fonds a aussi payé des frais d'administration au gestionnaire. En échange, le gestionnaire a pris à sa charge les coûts et charges d'exploitation du Fonds, à l'exception de certains coûts définis.

Le Fonds a payé aux placeurs des frais de service en contrepartie de la prestation directe ou indirecte de services au Fonds, y compris l'émission ou l'attribution de titres. Une partie des frais de service liés aux titres de série C fait l'objet d'une remise trimestrielle par les placeurs, sous forme de distributions aux porteurs de titres de série C, comme il est indiqué dans le prospectus.

Le fiduciaire est responsable de la direction générale des affaires du Fonds et le Fonds lui verse des honoraires en contrepartie de ses services.

Il y a lieu de se reporter à la rubrique *Constitution du Fonds et renseignements sur les séries* pour prendre connaissance des frais annuels payés (en pourcentage de l'actif net moyen) par chacune des séries.

Les porteurs de titres de la série F paient également des frais de conseil directement aux placeurs. Ces frais ne sont pas pris en compte dans les charges du Fonds.

Rendement passé

L'information sur le rendement du Fonds suppose que toutes les distributions faites par le Fonds au cours des périodes présentées ont été réinvesties dans des titres additionnels des séries applicables du Fonds. L'information sur le rendement ne tient pas compte des frais d'acquisition, frais de rachat, frais de distribution, autres frais accessoires ou impôt sur le revenu payables par un investisseur, lesquels viendraient réduire le rendement. Le rendement passé du Fonds n'est pas nécessairement indicateur de son rendement futur.

Si vous détenez ce Fonds hors d'un régime enregistré, les distributions de revenu et de gains en capital qui vous sont versées augmentent votre revenu aux fins de l'impôt, qu'elles vous soient versées au comptant ou réinvesties dans des titres additionnels du Fonds. Le montant des distributions imposables réinvesties est ajouté au prix de base rajusté des titres que vous détenez. Cela diminuerait vos gains en capital ou augmenterait votre perte en capital lors d'un rachat subséquent à partir du Fonds, assurant ainsi que vous n'êtes pas imposé de nouveau sur ce montant. Veuillez consulter votre conseiller fiscal en ce qui concerne votre situation fiscale personnelle.

Rendements annuels

Les graphiques suivants présentent le rendement de chaque série du Fonds pour chacune des périodes comptables indiquées. Les graphiques indiquent, sous forme de pourcentage, la variation à la hausse ou à la baisse le dernier jour de chaque période comptable présentée d'un placement effectué le premier jour de chaque période comptable ou à la date d'établissement ou de rétablissement de la série, selon le cas. Les dates d'établissement ou de rétablissement des séries se trouvent à la rubrique *Constitution du Fonds et renseignements sur les séries*.

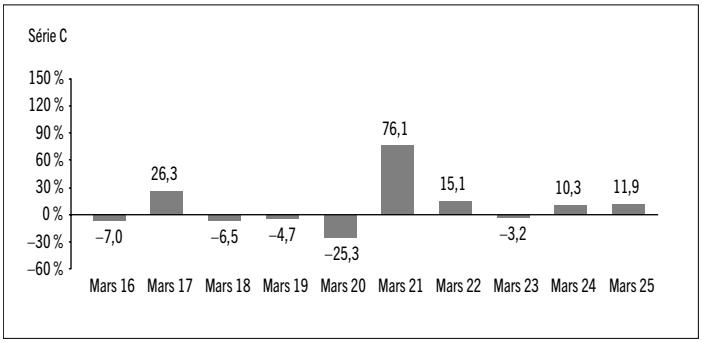

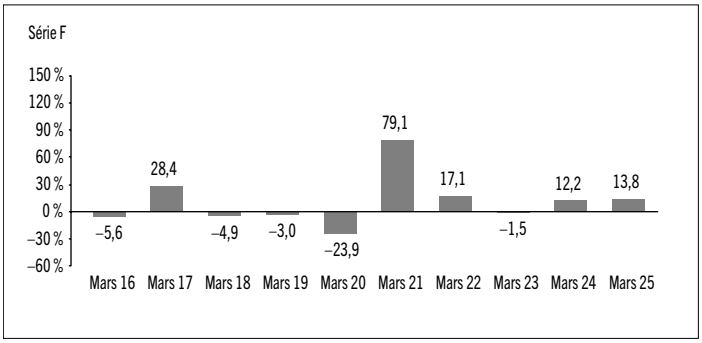

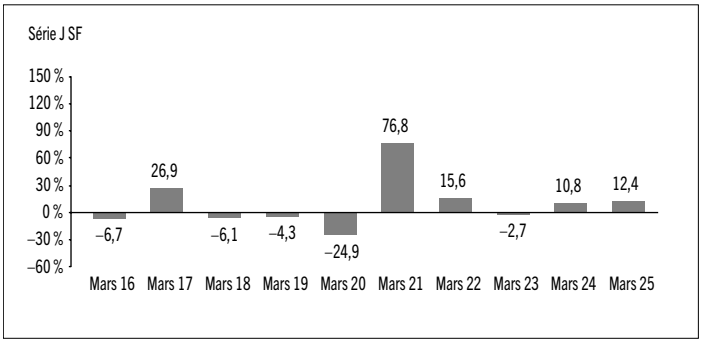

Rendements composés annuels

Le tableau suivant compare le rendement global composé annuel historique pour chaque série du Fonds à celui de l'indice ou des indices pertinents indiqués ci-après pour chacune des périodes closes le 31 mars 2025. Les investisseurs ne peuvent investir dans un indice sans engager des frais, charges et commissions, lesquels ne sont pas reflétés dans les présentes données de rendement.

Tous les rendements des indices sont calculés en dollars canadiens en fonction du rendement global, ce qui signifie que tous les versements de dividendes, les revenus d'intérêts courus et les paiements d'intérêt sont réinvestis.

Rendement en pourcentage[1] :	**1 an**	**3 ans**	**5 ans**	**10 ans**	**Depuis l'établissement[2]**
Série C	11,9	6,1	19,3	6,6	s.o.
Série F	13,8	7,9	21,4	8,4	s.o.
Série J SF	12,4	6,6	19,9	7,1	s.o.
Indice composé S&P/TSX*	15,8	7,8	16,8	8,5	s.o.
Indice des titres à petite capitalisation S&P/TSX	11,1	1,7	20,1	6,1	s.o.

* *Indice général*

L'indice composé S&P/TSX est un indice pondéré en fonction de la capitalisation boursière représentant certaines des plus grandes sociétés (selon leur flottant) négociant leurs titres à la Bourse de Toronto.

L'indice des titres à petite capitalisation S&P/TSX est un indice pondéré en fonction de la capitalisation boursière et ajusté en fonction du flottant qui mesure le rendement des actions à petite capitalisation du marché boursier canadien. Il englobe les actions ordinaires et les parts de fiducies de revenu émises par des sociétés constituées au Canada qui sont cotées à la Bourse de Toronto et dont la capitalisation boursière se situe entre 100 millions de dollars canadiens et 1,5 milliard de dollars canadiens.

1) Le rendement en pourcentage diffère pour chaque série, car le taux des frais de gestion et les charges varient pour chaque série.

2) Le rendement depuis l'établissement pour chaque série diffère lorsque la date d'établissement diffère et n'est indiqué que lorsque la série est active depuis moins de 10 ans.

Aperçu du portefeuille au 31 mars 2025

RÉPARTITION DU PORTEFEUILLE	% DE LA VALEUR LIQUIDATIVE
Actions	90,9
Placements à court terme	8,9
Autres éléments d'actif (de passif)	0,1
Trésorerie et équivalents de trésorerie	0,1

RÉPARTITION RÉGIONALE	% DE LA VALEUR LIQUIDATIVE
Canada	99,8
Autres éléments d'actif (de passif)	0,1
Trésorerie et équivalents de trésorerie	0,1

RÉPARTITION SECTORIELLE	% DE LA VALEUR LIQUIDATIVE
Produits industriels	21,0
Matériaux	20,9
Services financiers	12,5
Consommation discrétionnaire	11,7
Billets à escompte fédéraux à court terme	8,9
Énergie	6,4
Consommation de base	4,9
Soins de santé	4,8
Biens immobiliers	4,5
Services de communication	2,4
Services publics	1,1
Technologie de l'information	0,7
Autres éléments d'actif (de passif)	0,1
Trésorerie et équivalents de trésorerie	0,1

LES 25 PRINCIPALES POSITIONS	% DE LA VALEUR LIQUIDATIVE
Émetteur	
Alamos Gold Inc.	9,0
EQB Inc.	6,2
iA Société financière inc.	6,2
MDA Space Ltd.	6,1
Aritzia Inc.	6,0
dentalcorp Holdings Ltd.	4,5
Les Aliments Maple Leaf Inc.	4,0
Major Drilling Group International Inc.	3,9
Corporation Pétroles Parkland	3,8
Triple Flag Precious Metals Corp.	3,8
Colliers International Group Inc.	3,3
Linamar Corp.	3,1
Ag Growth International Inc.	3,0
Badger Infrastructure Solutions Ltd.	3,0
Québecor inc.	2,4
ATS Corp.	2,3
Lundin Mining Corp.	2,3
Gouvernement du Canada 2,85 % 07-05-2025	2,3
Gouvernement du Canada 2,63 % 18-06-2025	2,2
Winpak Ltd.	1,9
Trican Well Service Ltd.	1,8
Brookfield Business Partners L.P.	1,8
Gouvernement du Canada 2,63 % 02-07-2025	1,6
Spin Master Corp.	1,6
Industries Toromont Itée	1,3
Principales positions acheteur en tant que pourcentage de la valeur liquidative totale	**87,4**

Le Fonds ne détenait aucune position vendeur à la clôture de la période.

Les placements et pourcentages peuvent avoir changé depuis le 31 mars 2025 en raison des opérations de portefeuille continues du Fonds. Les mises à jour trimestrielles des titres sont disponibles dans les 60 jours suivant la fin de chaque trimestre, sauf pour le trimestre se terminant le 31 mars, date de clôture de l'exercice du Fonds, où elles sont disponibles dans les 90 jours.

Faits saillants financiers

Les tableaux suivants font état de données financières clés concernant le Fonds et ont pour objet de vous aider à comprendre les résultats financiers du Fonds pour chaque période comptable présentée ci-après. Si une série a été établie ou rétablie au cours de la période, l'information fournie se rapporte à la période allant de la date d'établissement ou de rétablissement jusqu'à la fin de cette période comptable. Les dates d'établissement ou de rétablissement des séries se trouvent à la rubrique *Constitution du Fonds et renseignements sur les séries*.

ACTIF NET PAR TITRE DU FONDS ($)[1]

Série C	31 mars 2025	31 mars 2024	31 mars 2023	31 mars 2022	31 mars 2021
Actif net, à l'ouverture	**35,61**	32,36	36,10	33,34	18,94
Augmentation (diminution) attribuable aux activités d'exploitation :					
Total des produits	**0,73**	0,63	0,62	1,02	0,46
Total des charges	**(0,92)**	(0,79)	(0,76)	(0,89)	(0,68)
Profits (pertes) réalisé(e)s	**4,63**	1,03	2,17	5,36	2,78
Profits (pertes) latent(e)s	**0,08**	2,32	(3,68)	(0,01)	12,12
Augmentation (diminution) totale attribuable aux activités d'exploitation[2]	**4,52**	3,19	(1,65)	5,48	14,68
Distributions :					
Du revenu de placement net (sauf les dividendes canadiens)	–	(0,01)	(0,05)	(0,02)	–
Des dividendes canadiens	–	–	(0,27)	(0,52)	–
Des gains en capital	**(1,80)**	(0,06)	(2,04)	(1,66)	–
Remboursement de capital	–	–	–	–	–
Distributions annuelles totales[3]	**(1,80)**	(0,07)	(2,36)	(2,20)	–
Actif net, à la clôture	**38,04**	35,61	32,36	36,10	33,34

Série F	31 mars 2025	31 mars 2024	31 mars 2023	31 mars 2022	31 mars 2021
Actif net, à l'ouverture	**16,11**	14,64	16,36	15,13	8,45
Augmentation (diminution) attribuable aux activités d'exploitation :					
Total des produits	**0,33**	0,29	0,28	0,47	0,21
Total des charges	**(0,20)**	(0,17)	(0,17)	(0,20)	(0,16)
Profits (pertes) réalisé(e)s	**2,00**	0,71	1,28	2,20	1,12
Profits (pertes) latent(e)s	**0,04**	1,05	(1,67)	(0,01)	5,49
Augmentation (diminution) totale attribuable aux activités d'exploitation[2]	**2,17**	1,88	(0,28)	2,46	6,66
Distributions :					
Du revenu de placement net (sauf les dividendes canadiens)	–	(0,02)	(0,03)	(0,01)	–
Des dividendes canadiens	–	–	(0,15)	(0,31)	–
Des gains en capital	**(1,14)**	(0,27)	(1,16)	(0,98)	–
Remboursement de capital	–	–	–	–	–
Distributions annuelles totales[3]	**(1,14)**	(0,29)	(1,34)	(1,30)	–
Actif net, à la clôture	**17,19**	16,11	14,64	16,36	15,13

Série J FAR[4]	31 mars 2025	31 mars 2024	31 mars 2023	31 mars 2022	31 mars 2021
Actif net, à l'ouverture	**s.o.**	16,07	17,93	16,57	9,37
Augmentation (diminution) attribuable aux activités d'exploitation :					
Total des produits	**s.o.**	0,32	0,31	0,51	0,23
Total des charges	**s.o.**	(0,38)	(0,38)	(0,44)	(0,34)
Profits (pertes) réalisé(e)s	**s.o.**	0,49	0,86	2,72	1,44
Profits (pertes) latent(e)s	**s.o.**	1,15	(1,83)	(0,01)	6,00
Augmentation (diminution) totale attribuable aux activités d'exploitation[2]	**s.o.**	1,58	(1,04)	2,78	7,33
Distributions :					
Du revenu de placement net (sauf les dividendes canadiens)	**s.o.**	(0,01)	(0,02)	(0,01)	–
Des dividendes canadiens	**s.o.**	–	(0,14)	(0,28)	–
Des gains en capital	**s.o.**	(0,10)	(1,09)	(0,89)	–
Remboursement de capital	**s.o.**	–	–	–	–
Distributions annuelles totales[3]	**s.o.**	(0,11)	(1,25)	(1,18)	–
Actif net, à la clôture	**s.o.**	17,68	16,07	17,93	16,57

Série J SF	31 mars 2025	31 mars 2024	31 mars 2023	31 mars 2022	31 mars 2021
Actif net, à l'ouverture	**17,66**	16,05	17,91	16,54	9,36
Augmentation (diminution) attribuable aux activités d'exploitation :					
Total des produits	**0,36**	0,31	0,31	0,51	0,23
Total des charges	**(0,45)**	(0,39)	(0,38)	(0,44)	(0,34)
Profits (pertes) réalisé(e)s	**2,58**	0,86	1,30	2,58	1,52
Profits (pertes) latent(e)s	**0,04**	1,15	(1,83)	(0,01)	5,99
Augmentation (diminution) totale attribuable aux activités d'exploitation[2]	**2,53**	1,93	(0,60)	2,64	7,40
Distributions :					
Du revenu de placement net (sauf les dividendes canadiens)	–	(0,01)	(0,02)	(0,01)	–
Des dividendes canadiens	–	–	(0,14)	(0,28)	–
Des gains en capital	**(0,99)**	(0,10)	(1,09)	(0,88)	–
Remboursement de capital	–	–	–	–	–
Distributions annuelles totales[3]	**(0,99)**	(0,11)	(1,25)	(1,17)	–
Actif net, à la clôture	**18,86**	17,66	16,05	17,91	16,54

1) Ces calculs sont prescrits par les règlements sur les valeurs mobilières et ne sont pas censés être un rapprochement de l'actif net par titre à l'ouverture et à la clôture. Ces renseignements proviennent des états financiers annuels audités du Fonds. L'actif net par titre présenté dans les états financiers peut différer de la valeur liquidative par titre calculée aux fins de l'évaluation du Fonds. Une explication de ces différences, le cas échéant, se trouve dans les *Notes annexes*.

2) L'actif net et les distributions sont fonction du nombre réel de titres en circulation au moment considéré. L'augmentation ou la diminution liée aux activités d'exploitation est fonction du nombre moyen pondéré de titres en circulation au cours de la période comptable.

3) Les distributions ont été payées en espèces ou réinvesties en titres additionnels du Fonds, ou les deux.

4) Le 10 mai 2024, la série J FAR a été renommée série J SF.

RATIOS ET DONNÉES SUPPLÉMENTAIRES

Série C	31 mars 2025	31 mars 2024	31 mars 2023	31 mars 2022	31 mars 2021
Valeur liquidative totale (en milliers de $)[1]	**33 140**	35 208	40 616	52 600	69 577
Titres en circulation (en milliers)[1]	**871**	989	1 255	1 457	2 087
Ratio des frais de gestion (%)[2]	**2,84**	2,85	2,86	2,92	3,01
Ratio des frais de gestion avant renonciations ou absorptions (%)[2]	**2,84**	2,85	2,86	2,92	3,01
Ratio des frais d'opérations (%)[3]	**0,04**	0,04	0,03	0,04	0,06
Taux de rotation du portefeuille (%)[4]	**25,59**	11,80	7,66	18,67	13,05
Valeur liquidative par titre ($)	**38,04**	35,61	32,36	36,10	33,34

Série F	31 mars 2025	31 mars 2024	31 mars 2023	31 mars 2022	31 mars 2021
Valeur liquidative totale (en milliers de $)[1]	**130 964**	107 842	81 525	85 482	62 258
Titres en circulation (en milliers)[1]	**7 617**	6 693	5 567	5 225	4 116
Ratio des frais de gestion (%)[2]	**1,12**	1,12	1,13	1,18	1,28
Ratio des frais de gestion avant renonciations ou absorptions (%)[2]	**1,12**	1,12	1,13	1,18	1,28
Ratio des frais d'opérations (%)[3]	**0,04**	0,04	0,03	0,04	0,06
Taux de rotation du portefeuille (%)[4]	**25,59**	11,80	7,66	18,67	13,05
Valeur liquidative par titre ($)	**17,19**	16,11	14,64	16,36	15,13

Série J FAR[5]	31 mars 2025	31 mars 2024	31 mars 2023	31 mars 2022	31 mars 2021
Valeur liquidative totale (en milliers de $)[1]	**s.o.**	3 785	4 845	7 199	12 425
Titres en circulation (en milliers)[1]	**s.o.**	214	301	401	750
Ratio des frais de gestion (%)[2]	**s.o.**	2,39	2,41	2,46	2,57
Ratio des frais de gestion avant renonciations ou absorptions (%)[2]	**s.o.**	2,39	2,41	2,46	2,57
Ratio des frais d'opérations (%)[3]	**s.o.**	0,04	0,03	0,04	0,06
Taux de rotation du portefeuille (%)[4]	**s.o.**	11,80	7,66	18,67	13,05
Valeur liquidative par titre ($)	**s.o.**	17,69	16,07	17,93	16,57

Série J SF	31 mars 2025	31 mars 2024	31 mars 2023	31 mars 2022	31 mars 2021
Valeur liquidative totale (en milliers de $)[1]	**3 851**	272	185	212	204
Titres en circulation (en milliers)[1]	**204**	15	12	12	12
Ratio des frais de gestion (%)[2]	**2,38**	2,35	2,37	2,46	2,58
Ratio des frais de gestion avant renonciations ou absorptions (%)[2]	**2,38**	2,35	2,37	2,46	2,58
Ratio des frais d'opérations (%)[3]	**0,04**	0,04	0,03	0,04	0,06
Taux de rotation du portefeuille (%)[4]	**25,59**	11,80	7,66	18,67	13,05
Valeur liquidative par titre ($)	**18,86**	17,66	16,05	17,91	16,54

1) Données à la clôture de la période comptable indiquée.

2) Le ratio des frais de gestion (« RFG ») est établi d'après le total des charges (exception faite des courtages et des autres coûts de transaction du portefeuille, de l'impôt sur le revenu et des retenues d'impôt) pour la période indiquée et est exprimé en pourcentage annualisé de l'actif net moyen quotidien pour la période, sauf indication contraire. Pour une période au cours de laquelle une série est établie, le RFG est annualisé depuis la date d'établissement de la série jusqu'à la clôture de la période. Lorsqu'un Fonds investit directement dans des titres d'un autre fonds (y compris les fonds négociés en bourse, ou « FNB »), les RFG présentés pour le Fonds comprennent la tranche des RFG de tout autre fonds attribuable à ce placement. Toute distribution de revenu de FNB gérés par des sociétés affiliées au gestionnaire reçue dans le but de compenser des frais payés à l'égard de ces FNB, mais qui ne sont pas considérés comme étant imputés en double aux termes des exigences réglementaires, est traitée à titre de charge ayant fait l'objet d'une renonciation aux fins du RFG. Le gestionnaire peut renoncer aux frais d'exploitation ou les absorber à son gré et mettre fin à la renonciation ou à l'absorption de ces frais en tout temps sans préavis.

3) Le ratio des frais d'opérations (« RFO ») représente le total des courtages et des autres coûts de transaction du portefeuille engagés et est exprimé en pourcentage annualisé de l'actif net moyen quotidien pour la période. Lorsqu'un Fonds investit dans des titres d'un autre fonds (y compris les FNB), les RFO présentés pour le Fonds comprennent la tranche des RFO de tout autre fonds attribuable à ce placement.

4) Le taux de rotation du portefeuille du Fonds indique dans quelle mesure le conseiller en valeurs du Fonds gère activement les placements de celui-ci. Un taux de rotation de 100 % signifie que le Fonds achète et vend tous les titres de son portefeuille une fois au cours de la période. Plus le taux de rotation du Fonds au cours d'une période est élevé, plus les coûts de négociation payables par le Fonds sont élevés au cours de la période et plus il est probable qu'un investisseur réalisera des gains en capital imposables au cours de l'exercice. Il n'y a pas nécessairement de lien entre un taux de rotation élevé et le rendement d'un fonds. Le taux de rotation du portefeuille n'est pas indiqué lorsqu'un fonds existe depuis moins de un an. La valeur de toute opération visant à réaligner le portefeuille du Fonds après une fusion, le cas échéant, est exclue du taux de rotation du portefeuille.

5) Le 10 mai 2024, la série J FAR a été renommée série J SF.

Frais de gestion

Le Fonds paie des frais de gestion, par série, qui correspondent à un pourcentage de la valeur liquidative de la série à la clôture de chaque jour ouvrable (reportez-vous à la rubrique *Constitution du Fonds et renseignements sur les séries* pour prendre connaissance des frais payables par série). De façon générale, le montant des frais de gestion couvre les coûts afférents aux conseils en placement et aux services de gestion de placements de même que les coûts afférents aux services liés au placement de titres fournis par les placeurs.

Toutefois, dans le cas de la série F, les porteurs de titres paient directement au placeur des frais de conseil (distincts des frais de gestion). Par conséquent, les frais de gestion de cette série servent uniquement à couvrir les coûts afférents aux conseils en placement et aux services de gestion de placements.

Pour ce qui est de toutes les autres séries offertes au détail (c.-à-d. les séries autres que les séries R, P et S, si elles sont émises), environ 60 % des frais de gestion payés au cours de la période ont servi à couvrir les coûts afférents aux conseils en placement et aux services de gestion de placements et environ 40 %, à couvrir les coûts afférents aux services liés au placement de titres. Ces pourcentages peuvent varier d'une série à l'autre.

Constitution du Fonds et renseignements sur les séries

Le Fonds peut avoir fait l'objet de nombre de modifications, telles qu'une restructuration ou un changement de gestionnaire, de mandat ou de nom. Un historique des principaux changements ayant touché le Fonds au cours des dix dernières années se trouve dans le prospectus simplifié du Fonds.

Date de constitution : 30 avril 1996

Le Fonds peut émettre un nombre illimité de titres de chaque série. Le nombre de titres de chaque série qui ont été émis et qui sont en circulation est présenté dans les *Faits saillants financiers*.

Les titres de série F sont offerts aux investisseurs qui investissent un minimum de 50 $ et qui ont conclu une entente avec un placeur.

Les titres de série J SF sont offerts aux investisseurs dont les placements du ménage sont généralement de 500 000 $ ou plus.

Les titres de série C ne sont plus offerts à la vente.

Les titres de série J FAR ne sont plus offerts à la vente. Le 10 mai 2024, la série J FAR a été renommée série J SF.

Série	Date d'établissement/ de rétablissement	Frais de gestion (%)	Frais de service (%)	Frais d'administration (%)	Honoraires du fiduciaire (%)
Série C	15 juillet 1996	1,90	jusqu'à 0,50	0,17	0,05
Série F	12 juillet 2013	0,80	–	0,17	0,05
Série J FAR	Aucun titre émis	1,65	0,30	0,17	0,05
Série J SF	13 juillet 2012	1,65	0,30	0,17	0,05

Les taux présentés dans ce tableau sont arrondis à la deuxième décimale près.

Les porteurs de titres de série C ont droit à une remise totale ou partielle sur les frais de service en fonction de la valeur de l'actif qu'ils détiennent dans le Fonds et dans d'autres Fonds d'IG Gestion de patrimoine, comme il est indiqué dans le prospectus du Fonds.

La date d'établissement initiale de la série J FAR est le 28 juillet 2003. Le 10 mai 2024, la série J FAR a été renommée série J SF.